

## Pelseland

Een insteekweggetje van het Zandsepad in Lent tussen de huisnummers 3A en 19 kreeg met ingang van 1 januari 1979 de naam Pelseland (besluit B&W Elst d.d. 22 februari 1978). Pelseland is een naam die mogelijk al honderden jaren wordt gebruikt en verband houdt met de naam Vossenpels. Zowel *visse* als *vosse* is een oude benaming voor bunzing.

### Raadsbesluit d.d. 4 juni 2008

Het gedeelte van Lent ten zuiden van de straat met de naam Pelseland behoorde voor de Aanpassing naamgeving buurten Nijmegen-Noord (raadsvoorstel 76/2008) tot de buurt Vossenpels. Op 4 juni 2008 is de buurtnaam Pelseland vastgesteld.

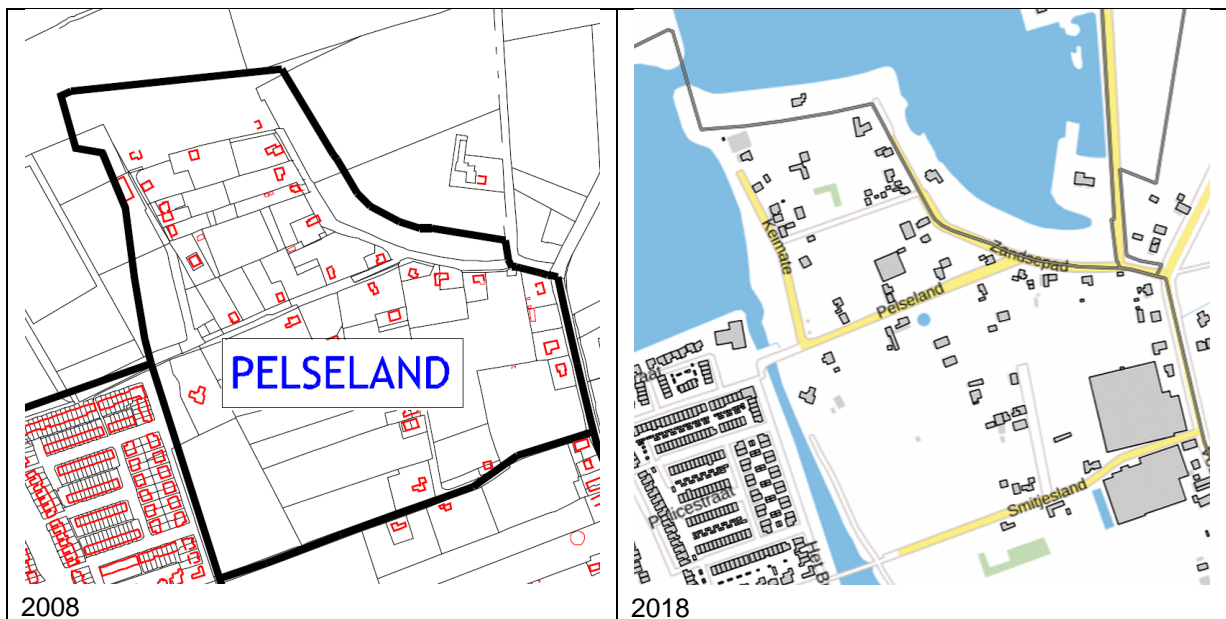

Op tekening nummer 275301, versie 2 (datum 23-04-2008), behorende bij het raadsbesluit d.d. 4 juni 2008, ontbreken de woonplaatsgrenzen. Hierdoor is aan de aandacht ontsnapt dat het noordelijke en noordwestelijke deel van Pelseland in de woonplaats Ressen gemeente Nijmegen lag. Het Ressenese deel van de buurt ligt sinds 1 januari 2010 in de woonplaats Nijmegen.

### BAG

In de Wet basisregistratie(s) adressen en gebouwen die 1 juli 2009 in werking is getreden, wordt onder 'openbare ruimte' verstaan: "door het bevoegde gemeentelijke orgaan als zodanig aangewezen en van een naam voorziene buitenruimte die binnen één woonplaats is gelegen" (artikel 1). Buurten worden in de BAG aangemerkt als openbare ruimten van het type 'administratief gebied'.

Vanaf 10 december 2010 is de Gemeente Nijmegen aangesloten op de Landelijke Voorziening BAG. Daarin zouden alle openbare ruimten de terug te vinden moeten zijn waarvan de namen zijn vastgesteld door het bevoegde gemeentelijke orgaan. Pelseland komt in de BAG twee maal voor in de woonplaats Lent (woonplaats ID 2545).

Openbare ruimte		Openbare ruimte	
ID	0268300000001554	ID	0268300000000468
Naam	Pelseland	Naam	Pelseland
Type	Administratief gebied	Type	Weg
Status	Naamgeving uitgegeven	Status	Naamgeving uitgegeven
Geconstateerd	Nee	Geconstateerd	Nee
In onderzoek	Nee	In onderzoek	Nee
Begindatum	04-06-2008	Begindatum	16-03-2010
Einddatum		Einddatum	
Documentdatum	04-06-2008	Documentdatum	16-03-2010
Mutatiedatum	09-12-2010	Mutatiedatum	09-12-2010
Documentnummer	RB 04-06-2008	Documentnummer	CB 16-03-2010
Gerelateerde woonplaats	2545	Gerelateerde woonplaats	2545

De registratie van Pelseland als openbare ruimte van het type 'weg' is gebaseerd de inschrijving van een Verklaring ex artikel 45b Wet basisregistraties adressen en gebouwen (besluit B&W d.d. 16 maart 2010, nummer 4.3). Blijkbaar kostte het teveel moeite om het brondocument (besluit B&W Elst d.d. 22 februari 1978) te achterhalen en is in plaats daarvan een formaliseringsbesluit ingeschreven in de BAG.

Volgens de BAG is er in de woonplaats Nijmegen (woonplaats ID 3030) geen openbare ruimte van het type 'administratief gebied' met de naam Pelseland. De registratie van het raadsbesluit d.d. 4 juni 2008 schiet tekort.

### conclusie

Pelseland dient op basis van documentnummer RB 04-06-2008 alsnog geregistreerd te worden als openbare ruimte van het type 'administratief gebied' in de woonplaats Nijmegen met begindatum 04-06-2008. Dat de buurt Pelseland in twee verschillende woonplaatsen ligt, staat een goede registratie niet in de weg.

Dat neemt echter niet weg dat de woonplaatsgrens bij het Zandsepad (openbare ruimte ID 0268300000001855) in de woonplaats Nijmegen en het Zandsepad (openbare ruimte ID 0268300000000435) in de woonplaats Lent tot een volstrekt onbegrijpelijke situatie leidt. De nummeraanduidingen in de BAG zijn in een aantal gevallen gerelateerd aan de verkeerde openbare ruimte.

Aan alle verwarring wordt pas definitief een einde gemaakt als de gemeenteraad alsnog conform oorspronkelijke raadsvoorstel 210/2006 besluit de begrenzing van de woonplaats Nijmegen te doen samenvallen met de buitengrenzen van de gemeente Nijmegen en het raadsbesluit d.d. 10 juni 2009 (raadsvoorstel 95/2009) wordt ingetrokken.

Nijmegen, 7 juli 2018

Rob Essers